

**UNITES DE LA COMPAGNIE DE GENDARMERIE
DEPARTEMENTALE DU CANTAL
(1898-1946)**



REPertoire NUMERIQUE DETAILLE

SOUS-SERIE GD 15 E

(mis à jour en 2015)

**UNITES DE LA COMPAGNIE DE GENDARMERIE
DEPARTEMENTALE DU CANTAL
(1898-1946)**

**REPERTOIRE NUMERIQUE DETAILLE
SOUS-SERIE GD 15 E**

dressé par

l'aspirant Aurélien CUBAYNES

diplômées d'une licence d'ingénierie documentaire

sous la direction

des lieutenantes Sandra SERIS & Karine PERRISSIN-FABER,

diplômées d'études supérieures spécialisées

INTRODUCTION

Les archives des unités de gendarmerie ont subi d'importantes destructions liées, soit aux vicissitudes de l'histoire (essentiellement en raison des conflits successifs du XX^e siècle), soit aux règlements internes imposant la destruction des documents. Un bref historique de la politique archivistique en gendarmerie est nécessaire à la compréhension de ces destructions entraînant aujourd'hui l'absence de nombreux documents dans les collections du Service historique de la Gendarmerie nationale¹.

La première mention de conservation des archives de la gendarmerie apparaît dans l'ordonnance royale du 29 octobre 1820 portant règlement sur le service : il y est question d'inventaire et de transmission des écrits des officiers à leurs remplaçants. Malgré plusieurs tentatives de conservation définitive ou périodique, une grande partie des documents fut détruite de différentes manières (l'exemple des documents donnés à l'artillerie pour la confection des gargousses et des cartouches est régulièrement cité). Il fut toutefois prévu des délais en fonction de la spécificité de certains documents (10, 15 ou 20 ans).

Ainsi, à la fin du XIX^e siècle, le bilan de conservation des archives de la gendarmerie est déplorable. Toutefois, de nombreux documents ont été versés aux Archives nationales, à la Bibliothèque nationale, aux archives départementales ou encore à l'actuel Service historique de l'armée de Terre (SHAT). Le début du XX^e siècle voit l'établissement, par les décrets de 1902, 1918, 1919 et 1922, de directives précises quant à la destination des documents : incinération, versements à l'administration des Domaines et versements aux Archives nationales. Entre 1940 et 1970, la gendarmerie s'organise de manière empirique afin de conserver ses archives. Ainsi, malgré la guerre, des efforts importants sont entrepris par l'administration centrale pour conserver les archives, d'abord à Courbevoie en 1942 où le Centre d'administration territoriale de la gendarmerie reçoit les archives des corps dissous lors des réorganisations, puis à Nogent-sur-Marne et à Rosny-sous-Bois entre 1948 et 1956. La multiplicité des sites et la dispersion consécutive aux événements ne favorisent pas une gestion satisfaisante des documents. Enfin, entre 1972 et 1977, un service d'archives proprement dit est organisé au Centre administratif et technique de la Gendarmerie nationale du Blanc dans l'Indre. Pour la première fois, des versements périodiques sont effectués, concernant dans un premier temps les procès-verbaux, puis la totalité des archives. Depuis le 1^{er} avril 1995, ce dépôt est rattaché au Service historique de la Gendarmerie nationale qui est désormais chargé de la conservation des archives de la Gendarmerie nationale.

¹ Un volume de la collection sera entièrement consacré à l'étude historique et archivistique de la gendarmerie départementale.

Afin de pallier une première saturation du dépôt du Blanc, certaines archives ont été déposées dans les archives départementales depuis 1986, conformément aux prescriptions de la circulaire de la direction des Archives de France n° 86-4 du 20 décembre 1986. Il était prévu dans ce document le versement des années 1947 à 1966. Puis les versements devaient porter sur les années 0 et 5, auxquelles devaient s'ajouter les années exceptionnellement chargées sur le plan politique (1968 par exemple). Une grossière erreur a provoqué le découpage des registres à cheval sur les années 1946 et 1947, afin de permettre l'envoi des documents dans les archives départementales en prenant les termes de la circulaire à la lettre. Les archives déposées dans les archives départementales seront récupérées par la gendarmerie à compter de l'été 2001 et viendront rejoindre les collections du SHGN. Cette pratique entraîne parfois la présence de documents du début de l'année 1947 dans cette collection d'inventaire. D'autre part, les carnets de déclarations peuvent également dépasser le *terminus ad quem* de 1946. Sont absents de cet inventaire les registres médicaux inventoriés dans les sous-séries Em, les carnets de transfèrement ainsi que les registres de garde à vue des unités de gendarmerie du département inventoriés dans les sous-séries Ep. Ces trois types de documents ont l'originalité de ne pas avoir été versés aux archives départementales et d'avoir ainsi échappé au découpage de 1986. Leur classement en a été rendu d'autant plus difficile dans le cadre de cette collection s'arrêtant à 1946.

Le fonds des unités de la compagnie de gendarmerie départementale du Cantal se compose de 135 articles représentant 3,44 mètres linéaires.

Conditions d'accès et d'utilisation

Les conditions d'accès à ce fonds sont régies par le Code du patrimoine.

**Organigramme des unités de la compagnie du Cantal
pour lesquelles des archives sont conservées.**

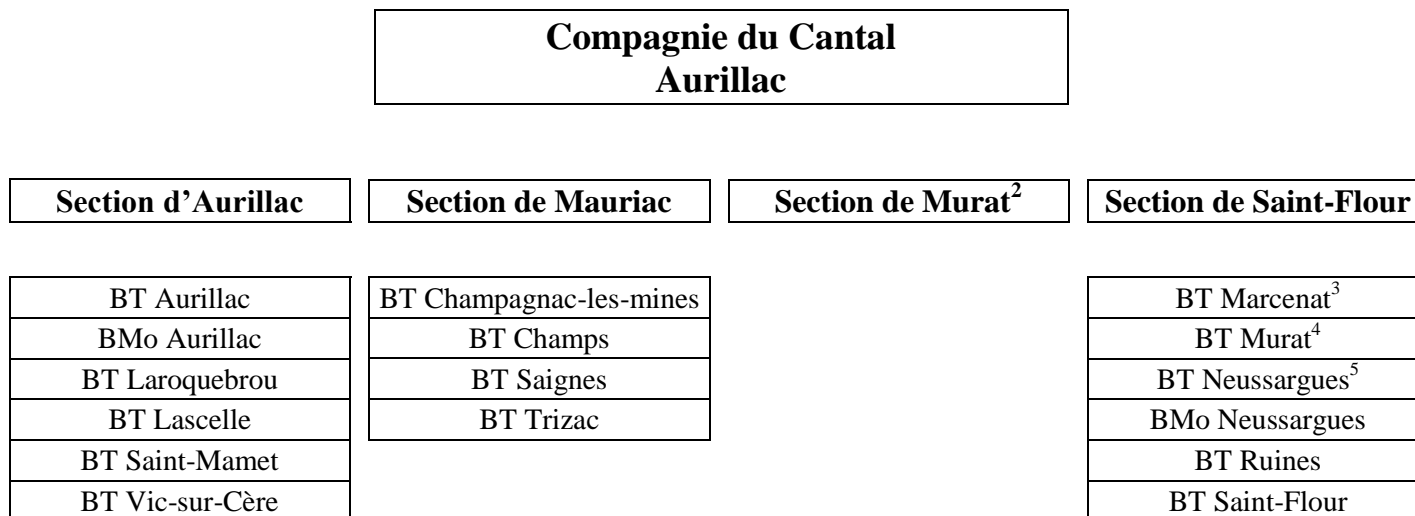

² Cette section est supprimée par décret ministériel du 1^{er} février 1932. Les brigades de cette section sont rattachées à la section de Saint-Flour.

³ Cette brigade était rattachée à la section de Murat jusqu'au 1^{er} février 1932. Aucune archive n'est conservée pour cette période.

⁴ *Idem.*

⁵ *Idem.*

SOMMAIRE

GD 15 E

COMPAGNIE DE GENDARMERIE DEPARTEMENTALE DU CANTAL (1898-1946)

GD 15 E 1-14	Compagnie du Cantal à Aurillac 1903-1905, 1907, 1909-1910, 1931-1932, 1943-1946	GD 15 E 40-42, 135	Brigade territoriale d'Aurillac 1917-1923, 1941-1944
GD 15 E 15-27	Section d'Aurillac 1911-1946	GD 15 E 43-44	Brigade motorisée d'Aurillac 1941-1945
GD 15 E 28	Section de Mauriac 1942-1943	GD 15 E 45	Brigade territoriale de Champagnac-les- Mines 1944-1946
GD 15 E 29-34	Section de Murat 1912-1913, 1918-1919, 1921-1922, 1924-1929	GD 15 E 46-47	Brigade territoriale de Champs 1941-1946
GD 15 E 35-39	Section de Saint- Flour 1915-1937, 1944-1946	GD 15 E 48-56	Brigade territoriale de Laroquebrou 1929-1947

		8
GD 15 E 57	Brigade territoriale de Lascelle 1944-1947	GD 15 E 100-121 Brigade territoriale de Saignes 1898-1900, 1902-1909, 1911-1914, 1916-1939, 1944-1946
GD 15 E 58	Brigade territoriale de Marcenat 1946-1947	GD 15 E 122-128 Brigade territoriale de Saint-Flour 1926-1929, 1935-1937, 1940-1947
GD 15 E 59	Brigade territoriale de Murat 1945-1946	GD 15 E 129-130 Brigade territoriale de Saint-Mamet 1943-1946
GD 15 E 60-92	Brigade territoriale de Neussargues 1938-1946	GD 15 E 131 Brigade territoriale de Trizac 1945-1946
GD 15 E 93	Brigade motorisée de Neussargues 1943	GD 15 E 132-134 Brigade territoriale de Vic-sur-Cère 1929-1933, 1944-1946
GD 15 E 94-99	Brigade territoriale de Ruines 1938-1947	

COMPAGNIE
DE
GENDARMERIE DEPARTEMENTALE
DU CANTAL
(1898-1946)

Compagnie du Cantal à Aurillac

- GD 15 E 1-9** Registres de correspondance courante au départ (R/2).
1903-1905, 1907, 1909-1910, 1931-1932, 1943-1946
- | | |
|----------|---|
| 1 | 9 juin au 16 décembre 1903 |
| 2 | 23 octobre 1904 au 11 mars 1905 |
| 3 | 20 juin au 4 novembre 1907 |
| 4 | 1 ^{er} juillet 1909 au 17 janvier 1910 |
| 5 | 17 janvier au 24 juin 1910 |
| 6 | 27 mars 1931 au 4 janvier 1932 |
| 7 | 2 janvier au 4 octobre 1943 |
| 8 | 21 septembre 1944 au 10 mars 1945 |
| 9 | 5 août au 31 décembre 1946 |
- GD 15 E 10-12** Registres de correspondance courante spécialisée « administration » au départ (R/2 ADM).
1943-1946
- | | |
|-----------|-------------------------------------|
| 10 | 2 janvier 1943 au 18 septembre 1944 |
| 11 | 20 septembre 1944 au 3 avril 1946 |
| 12 | 9 avril au 24 décembre 1946 |
- GD 15 E 13** Registre de correspondance confidentielle au départ (R/4).
29 mars 1945-21 décembre 1946
- GD 15 E 14** Journal des marches et opérations de la compagnie.
11 août 1944-31 décembre 1946

Section d'Aurillac

GD 15 E 15-23	Registres de correspondance courante au départ (R/2).	1935-1946
15	14 juin 1935 au 7 août 1937	
16	12 août 1937 au 24 février 1939	
17	25 février 1939 au 1 ^{er} octobre 1940	
18	1 ^{er} octobre 1940 au 6 février 1942	
19	7 février 1942 au 18 juin 1943	
20	18 juin 1943 au 1 ^{er} avril 1944	
21	3 avril 1944 au 11 avril 1945	
22	12 avril au 30 décembre 1945	
23	30 décembre 1945 au 30 décembre 1946	
GD 15 E 24-27	Registres de correspondance confidentielle au départ (R/4).	1911-1946
24	9 décembre 1911 au 9 mars 1935	
25	14 mars 1935 au 25 novembre 1943	
26	22 septembre 1944 au 1 ^{er} février 1946	
27	26 mars au 18 décembre 1946	

Section de Mauriac

GD 15 E 28	Registre de correspondance courante au départ (R/2).	3 juillet 1942-22 août 1943
-------------------	--	------------------------------------

Section de Murat

GD 15 E 29-34	Registres de correspondance courante au départ (R/2).	1912-1913, 1918-1919, 1921-1922, 1924-1929
29	16 mai 1912 au 6 février 1913	
30	7 février au 29 décembre 1913	
31	12 février 1918 au 10 mars 1919	
32	4 novembre 1921 au 14 décembre 1922	
33	7 décembre 1924 au 23 août 1927	
34	25 août 1927 au 3 août 1929	

Section de Saint-Flour

- GD 15 E 35-37** Registres de correspondance courante au départ (R/2). **1933-1935, 1946**
- | | |
|-----------|---|
| 35 | 2 novembre 1933 au 13 août 1935 |
| 36 | 1 ^{er} janvier au 20 août 1946 |
| 37 | 20 août au 31 décembre 1946 |
- GD 15 E 38-39** Registres de correspondance confidentielle au départ (R/4). **1915-1937, 1944-1946**
- | | |
|-----------|---------------------------------------|
| 38 | 22 août 1915 au 14 janvier 1937 |
| 39 | 29 septembre 1944 au 27 décembre 1946 |

Brigade territoriale d'Aurillac (section d'Aurillac)

- GD 15 E 40-41** Registres de correspondance courante au départ (R/2). **1942-1944**
- | | |
|-----------|-----------------------------|
| 40 | 4 août 1942 au 2 août 1944 |
| 41 | 7 août au 21 septembre 1944 |
- GD 15 E 42** Registre de correspondance confidentielle au départ (R/4). **2 mai 1941-16 juin 1944**
- GD 15 E 135** Carnet de transfèremments. **18 juin 1917-29 août 1923**

Brigade motorisée d'Aurillac (section d'Aurillac)

- GD 15 E 43** Registre de correspondance courante au départ (R/2). **18 mai 1941-30 août 1943**
- GD 15 E 44** Carnet de déclarations du gendarme Grange. **26 juin 1943-12 mai 1945**

**Brigade territoriale de Champagnac-les-mines
(section de Mauriac)**

GD 15 E 45 Registre de correspondance confidentielle au départ (R/4).
2 novembre 1944-25 décembre 1946

**Brigade territoriale de Champs
(section de Mauriac)**

GD 15 E 46-47 Registres de correspondance courante au départ (R/2).
1941-1946

46	7 novembre 1941 au 28 août 1946
47	30 août au 31 décembre 1946

**Brigade territoriale de Laroquebrou
(section d'Aurillac)**

GD 15 E 48-53 Registres de correspondance courante au départ (R/2).
1931-1946

48	17 mars 1931 au 8 juillet 1933
49	19 mars 1934 au 30 novembre 1938
50	2 janvier 1939 au 12 juin 1941
51	3 juillet 1941 au 20 août 1943
52	21 août 1943 au 24 octobre 1945
53	24 octobre 1945 au 31 décembre 1946

GD 15 E 54 Registre de correspondance confidentielle au départ (R/4).
12 avril 1941-13 mars 1947

GD 15 E 55-56 Répertoires des procès-verbaux (R/PV).
1929-1947

55	2 août 1929 au 31 décembre 1941
56	2 janvier 1942 au 14 janvier 1947

**Brigade territoriale de Lascelle
(section d'Aurillac)**

GD 15 E 57 Registre de correspondance confidentielle au départ (R/4).
23 septembre 1944-11 mars 1947

**Brigade territoriale de Marcenat
(section de Saint-Flour)**

GD 15 E 58 Registre de correspondance courante au départ (R/2).
18 décembre 1946-1^{er} janvier 1947

**Brigade territoriale de Murat
(section de Saint-Flour)**

GD 15 E 59 Registre de correspondance courante au départ (R/2).
15 décembre 1945-31 décembre 1946

**Brigade territoriale de Neussargues
(section Saint-Flour)**

GD 15 E 60 Registre de correspondance confidentielle au départ (R/4).
30 octobre 1944-14 décembre 1946

GD 15 E 61-82 Carnets de déclarations. **1938-1945**

GD 15 E 61-65 Gendarme Bastie (1940-1943).

61 10 octobre 1940 au 9 mars 1942⁶

62 25 mars au 3 novembre 1942

63 18 novembre 1942 au 15 mai 1943

64 18 mai au 13 août 1943

65 13 août au 7 novembre 1943

⁶ Carnet tenu auparavant par les gendarmes Sirieix, Brossier et repris par le gendarme Bastie à compter du 31 janvier 1942.

GD 15 E 66 Gendarme Bosquet (4 janvier 1942-2 janvier 1945).

GD 15 E 67-68 Adjudant Bros (1939-1942).

67 4 novembre 1939 au 5 septembre 1941

68 15 septembre 1941 au 12 décembre 1942

GD 15 E 69-72 Gendarme Brunet (1940-1943).

69 8 novembre 1940 au 5 juillet 1941

70 1^{er} juillet 1941 au 6 janvier 1942

71 6 janvier 1942 au 15 janvier 1943

72 24 juillet 1942 au 3 janvier 1943

GD 15 E 73-76 Gendarme Desmarie (1938-1944).

73 2 juin 1938 au 3 décembre 1941⁷

74 9 décembre 1941 au 24 février 1943

75 2 mars au 27 juillet 1943

76 23 août 1943 au 30 mai 1944

GD 15 E 77-79 Gendarme Grenier (1939-1942).

77 10 mars 1939 au 21 mars 1941

78 8 avril au 9 octobre 1941

79 14 novembre 1941 au 18 août 1942

GD 15 E 80-81 Gendarme Lavaud (1941-1945).

80 1^{er} octobre 1941 au 16 novembre 1945⁸

81 27 septembre 1944 au 11 juillet 1945⁹

GD 15 E 82 Gendarme Sirieix (1^{er} août 1939-3 octobre 1940).

15 E 83-90 Procès-verbaux (PV).

1940-1943

83 4 janvier au 14 juin 1940

84 3 juillet au 25 décembre 1940

85 1^{er} janvier au 30 juin 1941

86 1^{er} juillet au 31 décembre 1941

87 3 janvier au 30 juin 1942

88 4 juillet au 29 décembre 1942

89 2 janvier au 30 juin 1943¹⁰

90 2 juillet au 31 décembre 1943

15 E 91-92 Procès-verbaux en exécution de commission rogatoire (PV/OPJ).

1942-1943

91 20 octobre et 26 novembre 1942

92 15 janvier au 28 novembre 1943

⁷ Carnet tenu auparavant par le gendarme Desbordes et repris par le gendarme Desmarie à compter du 24 juillet 1939.

⁸ Carnet tenu auparavant par le gendarme Schall et repris par le gendarme Lavaud à compter du 17 juillet 1945.

⁹ Carnet tenu auparavant par le gendarme Miclo et repris par le gendarme Lavaud à compter du 30 avril 1945.

¹⁰ Les procès-verbaux dressés par les gendarmes des brigades territoriales de Murat (Cantal) et de Saint-Affrique (Ariège), datés respectivement du 15 septembre 1943 et du 13 août 1943, ainsi qu'un télégramme officiel du 5 juin 1943, sont joints au procès-verbal n° 147 du 8 juin 1943.

Brigade motorisée de Neussargues (section de Saint-Flour)

GD 15 E 93 Procès-verbaux (PV).

22 et 24 mai 1943

Brigade territoriale de Ruines (section de Saint-Flour)

GD 15 E 94-97 Registres de correspondance courante au départ (R/2).

1938-1946

94	15 novembre 1938 au 18 juillet 1941
95	19 juillet 1941 au 25 août 1943
96	25 août 1943 au 7 mai 1946
97	9 mai au 30 décembre 1946

GD 15 E 98-99 Registres de correspondance confidentielle au départ (R/4).

1942-1947

98	14 décembre 1942 au 10 octobre 1945
99	22 octobre 1945 au 23 janvier 1947

Brigade territoriale de Saignes (section de Mauriac)

GD 15 E 100-120 Registres de correspondance courante au départ (R/2).

1898-1900, 1902-1909, 1911-1914, 1916-1939

100	25 mars 1898 au 24 octobre 1900
101	20 janvier 1902 au 15 mars 1903
102	16 mars 1903 au 9 février 1904
103	10 février 1904 au 28 février 1905
104	1 ^{er} mars 1905 au 17 avril 1906
105	18 avril 1906 au 22 octobre 1907
106	23 octobre 1907 au 3 novembre 1909
107	1 ^{er} juillet 1911 au 30 janvier 1913
108	31 janvier 1913 au 14 juin 1914
109	19 octobre 1916 au 20 juillet 1917
110	18 août 1917 au 10 mai 1918
111	10 mai 1918 au 18 septembre 1919
112	20 septembre 1919 au 26 novembre 1920
113	5 janvier 1921 au 17 février 1922
114	21 février 1922 au 14 décembre 1923

115	20 février 1924 au 11 mai 1926
116	12 mai 1926 au 26 juin 1928
117	27 juin 1928 au 5 décembre 1930
118	8 décembre 1930 au 27 avril 1933
119	3 mai 1933 au 6 janvier 1939
120	6 janvier au 23 septembre 1939

GD 15 E 121 Registre de correspondance confidentielle au départ (R/4).
23 décembre 1944-23 août 1946

Brigade territoriale de Saint-Flour (section de Saint-Flour)

GD 15 E 122-127 Registres de correspondance courante au départ (R/2).
1926-1929, 1935-1937, 1940-1946

122	12 novembre 1926 au 25 février 1929
123	21 février 1935 au 31 décembre 1937
124	23 février 1940 au 7 octobre 1941
125	7 octobre 1941 au 15 février 1945
126	14 février 1945 au 31 octobre 1946
127	1 ^{er} novembre au 31 décembre 1946

GD 15 E 128 Registre de correspondance confidentielle au départ (R/4).
23 avril 1941-15 janvier 1947

Brigade territoriale de Saint-Mamet (section d'Aurillac)

15 E 129 Registre de correspondance confidentielle au départ (R/4).
[septembre], 23 novembre 1944-13 décembre 1946¹¹

15 E 130 Répertoire des procès-verbaux (R/PV).
1^{er} septembre 1943-21 décembre 1946

¹¹ Ce registre contient également un rapport sur l'état d'esprit des militaires de la brigade vraisemblablement rédigé au mois de septembre 1944.

TABLE DES MATIERES

Introduction	3
Sommaire	7
Répertoire	9
Table des matières	19