

**UNITES DE LA COMPAGNIE DE GENDARMERIE  
DEPARTEMENTALE DE LA MOSELLE  
(1939-1946)**

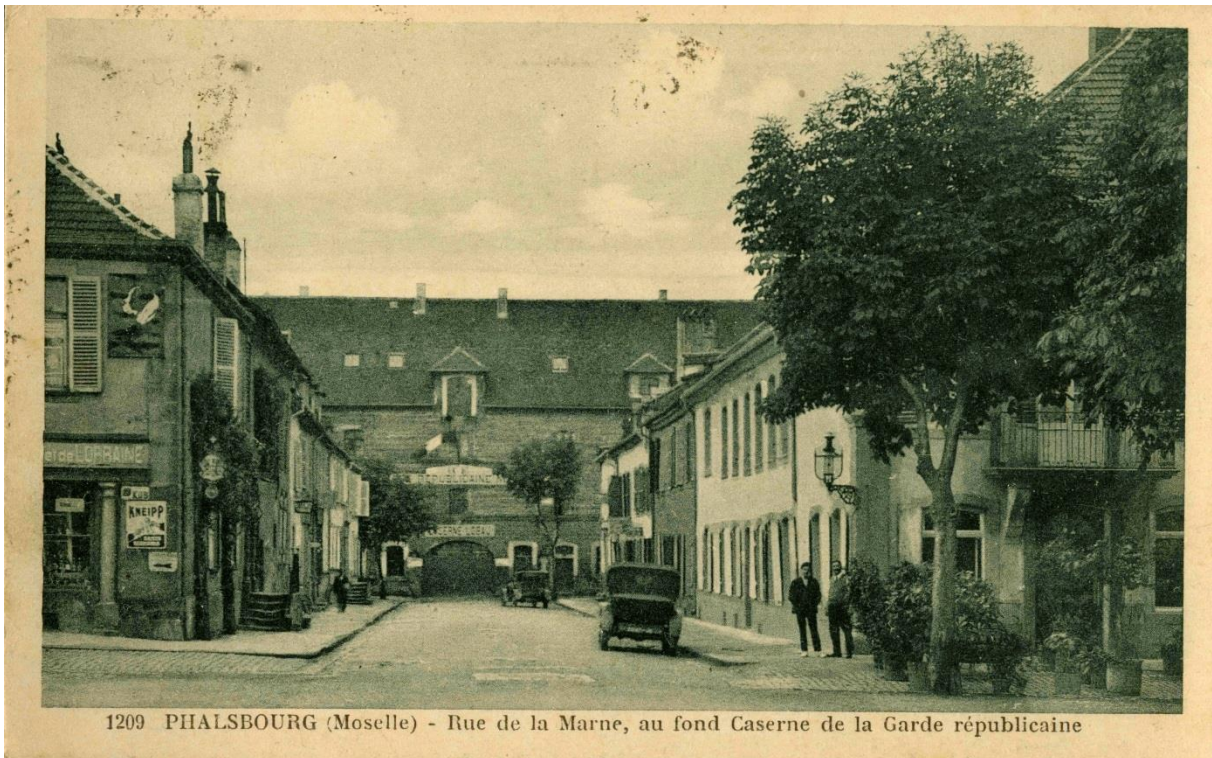

**REPertoire NUMERIQUE DETAILLE**

**SOUS-SERIE GD 57 E**

(mis à jour en 2015)



**UNITES DE LA COMPAGNIE DE GENDARMERIE  
DEPARTEMENTALE DE LA MOSELLE  
(1939-1946)**

**REPERTOIRE NUMERIQUE DETAILLE  
SOUS-SERIE GD 57 E**

dressé par

Nicolas GUYOU

sous la direction

des lieutenantes Sandra SERIS et Karine PERRISSIN-FABER

*diplômées d'études supérieures spécialisées*



## INTRODUCTION

Les archives des unités de gendarmerie ont subi d'importantes destructions liées, soit aux vicissitudes de l'histoire (essentiellement en raison des conflits successifs du XX<sup>e</sup> siècle), soit aux règlements internes imposant la destruction des documents. Un bref historique de la politique archivistique en gendarmerie est nécessaire à la compréhension de ces destructions entraînant aujourd'hui l'absence de nombreux documents dans les collections du Service historique de la Gendarmerie nationale<sup>1</sup>.

La première mention de conservation des archives de la gendarmerie apparaît dans l'ordonnance royale du 29 octobre 1820 portant règlement sur le service : il y est question d'inventaire et de transmission des écrits des officiers à leurs remplaçants. Malgré plusieurs tentatives de conservation définitive ou périodique, une grande partie des documents fut détruite de différentes manières (l'exemple des documents donnés à l'artillerie pour la confection des gargousses et des cartouches est régulièrement cité). Il fut toutefois prévu des délais en fonction de la spécificité de certains documents (10, 15 ou 20 ans).

Ainsi, à la fin du XIX<sup>e</sup> siècle, le bilan de conservation des archives de la gendarmerie est déplorable. Toutefois, de nombreux documents ont été versés aux Archives nationales, à la Bibliothèque nationale, aux archives départementales ou encore à l'actuel Service historique de l'armée de Terre (SHAT). Le début du XX<sup>e</sup> siècle voit l'établissement, par les décrets de 1902, 1918, 1919 et 1922, de directives précises quant à la destination des documents : incinération, versements à l'administration des Domaines et versements aux Archives nationales. Entre 1940 et 1970, la gendarmerie s'organise de manière empirique afin de conserver ses archives. Ainsi, malgré la guerre, des efforts importants sont entrepris par l'administration centrale pour conserver les archives, d'abord à Courbevoie en 1942 où le Centre d'administration territoriale de la gendarmerie reçoit les archives des corps dissous lors des réorganisations, puis à Nogent-sur-Marne et à Rosny-sous-Bois entre 1948 et 1956. La multiplicité des sites et la dispersion consécutive aux événements ne favorisent pas une gestion satisfaisante des documents. Enfin, entre 1972 et 1977, un service d'archives proprement dit est organisé au Centre administratif et technique de la Gendarmerie nationale du Blanc dans l'Indre. Pour la première fois, des versements périodiques sont effectués, concernant dans un premier temps les procès-verbaux, puis la totalité des archives. Depuis le 1<sup>er</sup> avril 1995, ce dépôt est rattaché au Service historique de la Gendarmerie nationale qui est désormais chargé de la conservation des archives de la Gendarmerie nationale.

---

<sup>1</sup> Un volume de la collection sera entièrement consacré à l'étude historique et archivistique de la gendarmerie départementale.

Afin de pallier une première saturation du dépôt du Blanc, certaines archives ont été déposées dans les archives départementales depuis 1986, conformément aux prescriptions de la circulaire de la direction des Archives de France n° 86-4 du 20 décembre 1986. Il était prévu dans ce document le versement des années 1947 à 1966. Puis les versements devaient porter sur les années 0 et 5, auxquelles devaient s'ajouter les années exceptionnellement chargées sur le plan politique (1968 par exemple). Une grossière erreur a provoqué le découpage des registres à cheval sur les années 1946 et 1947, afin de permettre l'envoi des documents dans les archives départementales en prenant les termes de la circulaire à la lettre. Les archives déposées dans les archives départementales seront récupérées par la gendarmerie à compter de l'été 2001 et viendront rejoindre les collections du SHGN. Cette pratique entraîne parfois la présence de documents du début de l'année 1947 dans cette collection d'inventaire. D'autre part, les carnets de déclarations peuvent également dépasser le *terminus ad quem* de 1946. Sont absents de cet inventaire les registres médicaux inventoriés dans les sous-séries Em, les carnets de transfèrement ainsi que les registres de garde à vue des unités de gendarmerie du département inventoriés dans les sous-séries Ep. Ces trois types de documents ont l'originalité de ne pas avoir été versés aux archives départementales et d'avoir ainsi échappé au découpage de 1986. Leur classement en a été rendu d'autant plus difficile dans le cadre de cette collection s'arrêtant à 1946.

Le fonds des unités de la compagnie de gendarmerie départementale de la Moselle se compose de 65 articles représentant 1,74 mètre linéaire.

## **Conditions d'accès et d'utilisation**

Les conditions d'accès à ce fonds sont régies par le Code du patrimoine.

**Organigramme I**  
**Unités de la compagnie de la Moselle avant le mois de février 1945**  
**et pour lesquelles des archives sont conservées**

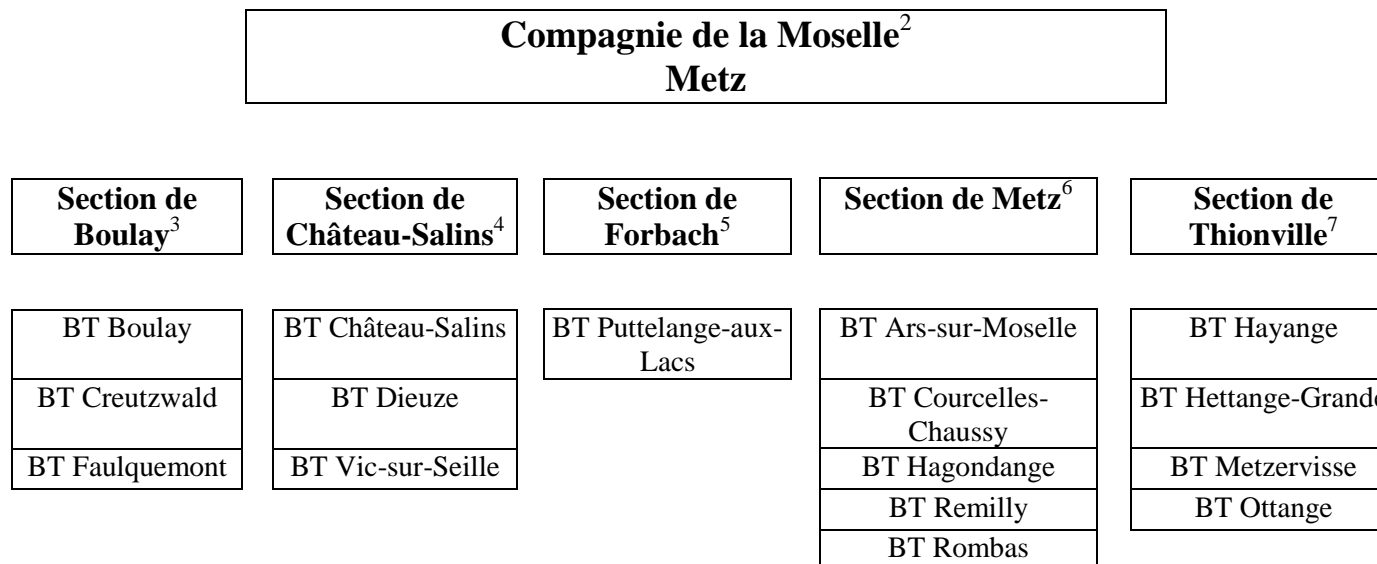

<sup>2</sup> À compter du 3 février 1945, la compagnie de la Moselle est scindée en deux : la compagnie de Metz et la compagnie de Sarreguemines.

<sup>3</sup> À compter du mois de février 1945, cette section est rattachée à la compagnie de Metz.

<sup>4</sup> À compter du mois de février 1945, cette section est rattachée à la compagnie de Sarreguemines. Les archives de cette section antérieures au mois d'août 1945 ont vraisemblablement été détruites.

<sup>5</sup> Les archives de cette section ont vraisemblablement été détruites.

<sup>6</sup> À compter du mois de février 1945, cette section est rattachée à la compagnie de Metz.

<sup>7</sup> *Idem.*

**Organigramme II**  
**Unités de la compagnie de Metz après le mois de février 1945**  
**et pour lesquelles des archives sont conservées**

<b>Compagnie de Metz<sup>8</sup></b> <b>Metz</b>
---

<b>Section de Boulay<sup>9</sup></b>
--

BT Boulay
BT Creutzwald
BT Faulquemont
BT Sierck-les-Bains

<b>Section de Metz<sup>10</sup></b>
-------------------------------------

BT Ars-sur-Moselle
BT Courcelles-Chaussy
BT Hagondange
BT Remilly
BT Rombas
BT Solgne
BT Vigy

<b>Section de Thionville<sup>11</sup></b>
---

BT Hayange
BT Hettange-Grande
BT Metzervisse
BT Ottange

<sup>8</sup> À compter du 3 février 1945, la compagnie de la Moselle est scindée en deux : la compagnie de Metz et la compagnie de Sarreguemines.

<sup>9</sup> Jusqu'au mois de février 1945, cette section est rattachée à la compagnie de la Moselle.

<sup>10</sup> *Idem.*

<sup>11</sup> *Idem.*



**Organigramme III**  
**Unités de la compagnie de Sarreguemines après le mois de février 1945**  
**et pour lesquelles des archives sont conservées**

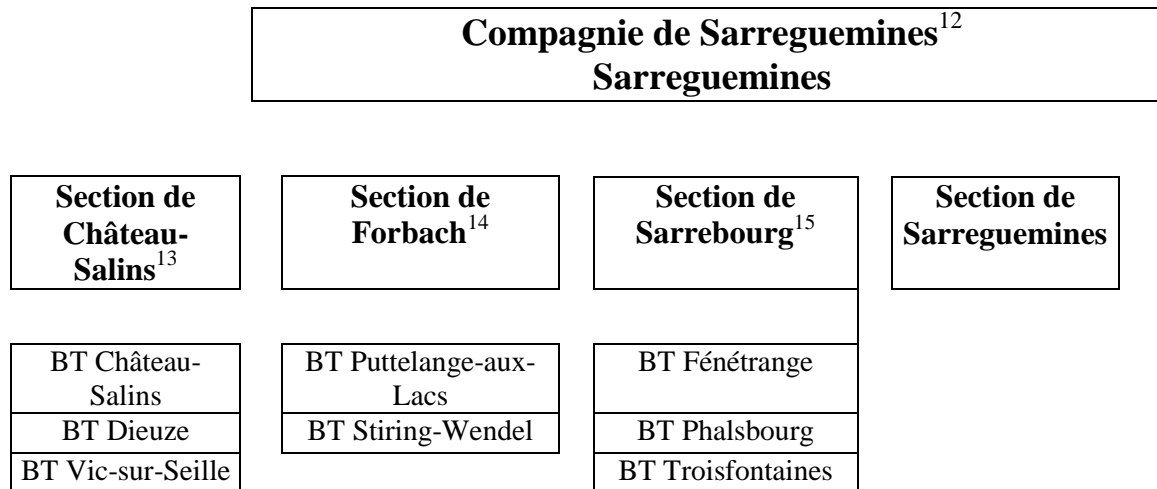

<sup>12</sup> À compter du 3 février 1945, la compagnie de la Moselle est scindée en deux : la compagnie de Metz et la compagnie de Sarreguemines.

<sup>13</sup> Jusqu'au mois de février 1945, cette section est rattachée à la compagnie de la Moselle.

<sup>14</sup> Les archives de cette section ont vraisemblablement été détruites.

<sup>15</sup> *Idem.*



## SOMMAIRE

### GD 57 E

# COMPAGNIE DE GENDARMERIE DEPARTEMENTALE DE LA MOSELLE (1939-1946)

<b>GD 57 E 1-4</b>	Compagnie de la Moselle, puis de Metz <b>1944-1947</b>	<b>GD 57 E 23-24</b>	Brigade territoriale de Boulay <b>1944-1946</b>
<b>GD 57 E 5-8</b>	Section de Boulay <b>1944-1946</b>	<b>GD 57 E 25-28</b>	Brigade territoriale de Château-Salins <b>1944-1947</b>
<b>GD 57 E 9-11</b>	Section de Château-Salins <b>1945-1947</b>	<b>GD 57 E 29</b>	Brigade territoriale de Courcelles-Chaussy <b>1944-1946</b>
<b>GD 57 E 12-14</b>	Section de Metz <b>1944-1946</b>	<b>GD 57 E 30-31</b>	Brigade territoriale de Creutzwald <b>1944-1946</b>
<b>GD 57 E 15</b>	Section de Sarreguemines <b>1945-1946</b>	<b>GD 57 E 32-35</b>	Brigade territoriale de Dieuze <b>1944-1946</b>
<b>GD 57 E 16-19</b>	Section de Thionville <b>1944-1946</b>	<b>GD 57 E 36</b>	Brigade territoriale de Faulquemont <b>1944-1946</b>
<b>GD 57 E 20-22</b>	Brigade territoriale d'Ars-sur-Moselle <b>1944-1948</b>	<b>GD 57 E 37</b>	Brigade territoriale de Fénétrange <b>1945-1946</b>

**GD 57 E 38-40** Brigade territoriale  
d'Hagondange  
**1944-1947**

**GD 57 E 41-43** Brigade territoriale  
d'Hayange  
**1944-1947**

**GD 57 E 44-46** Brigade territoriale  
d'Hettange-Grande  
**1944-1946**

**GD 57 E 47-48** Brigade territoriale de  
Metzervisse  
**1944-1947**

**GD 57 E 49-52** Brigade territoriale  
d'Ottange  
**1944-1954**

**GD 57 E 53** Brigade territoriale de  
Phalsbourg  
**1945-1947**

**GD 57 E 54-55** Brigade territoriale de  
Puttrelange-aux-lacs  
**1939-1946**

**GD 57 E 56-57** Brigade territoriale de  
Remilly  
**1944-1947**

**GD 57 E 58** Brigade territoriale de  
Rombas  
**1944-1946**

**GD 57 E 59** Brigade territoriale de  
Sierck-les-Bains  
**1946-1947**

**GD 57 E 60-61** Brigade territoriale de  
Solgne  
**1945-1947**

**GD 57 E 62** Brigade territoriale de  
Stiring-Wendel  
**1945-1947**

**GD 57 E 63** Brigade territoriale des  
Troisfontaines  
**1946**

**GD 57 E 64** Brigade territoriale de  
Vic-sur-Seille  
**1944-1946**

**GD 57 E 65** Brigade territoriale de  
Vigy  
**1946**

**COMPAGNIE**  
**DE**  
**GENDARMERIE DEPARTEMENTALE**  
**DE LA MOSELLE**  
**(1939-1946)**

**Compagnie de la Moselle puis Compagnie de Metz  
à Metz<sup>16</sup>**

<b>GD 57 E 1-3</b>	Registres de correspondance courante au départ (R/2).	<b>1944-1947</b>
	<b>1</b> 9 octobre 1944 au 12 avril 1945	
	<b>2</b> 12 avril 1945 au 15 janvier 1946	
	<b>3</b> 16 janvier 1946 au 2 janvier 1947 <sup>17</sup>	
<b>GD 57 E 4</b>	Registre de correspondance confidentielle au départ (R/4). <b>6 octobre 1944-7 janvier 1947<sup>18</sup></b>	

**Section de Boulay**

<b>GD 57 E 5-7</b>	Registres de correspondance courante au départ (R/2).	<b>1944-1946</b>
	<b>5</b> 7 décembre 1944 au 18 août 1945 <sup>19</sup>	
	<b>6</b> 18 août 1945 au 31 août 1946 <sup>20</sup>	

<sup>16</sup> A compter du mois de février 1945, la compagnie de la Moselle (10<sup>e</sup> légion) devient compagnie de Metz (21<sup>e</sup> légion) (GD 57 E 1).

<sup>17</sup> Auparavant rattachée à la 21<sup>e</sup> légion, la compagnie de Metz est rattachée à la 6<sup>ème</sup> légion à compter du 1<sup>er</sup> juin 1946.

<sup>18</sup> A compter du mois de février 1945, la compagnie de la Moselle (10<sup>e</sup> légion) devient la compagnie de Metz (21<sup>e</sup> légion puis 6<sup>e</sup> légion à compter du 1<sup>er</sup> juin 1946).

<sup>19</sup> A compter du mois de février 1945, la section de Boulay est rattachée à la compagnie de Metz (21<sup>e</sup> légion).

7 31 août au 30 décembre 1946

**GD 57 E 8** Registre de correspondance confidentielle au départ (R/4).  
**30 décembre 1944-31 décembre 1946**

### Section de Château-Salins<sup>21</sup>

**GD 57 E 9-10** Registres de correspondance courante au départ (R/2). **1945-1947**

<b>9</b>	17 août 1945 au 27 avril 1946
<b>10</b>	27 avril 1946 au 2 janvier 1947

**GD 57 E 11** Registre de correspondance confidentielle au départ (R/4).  
**6 janvier 1945-31 mai 1946**

### Section de Metz

**GD 57 E 12-13** Registres de correspondance courante au départ (R/2). **1944-1946**

<b>12</b>	11 octobre 1944 au 22 juin 1945 <sup>22</sup>
<b>13</b>	22 juin 1945 au 25 mai 1946

**GD 57 E 14** Registre de correspondance confidentielle au départ (R/4).  
**22 septembre 1944-31 décembre 1946**

### Section de Sarreguemines<sup>23</sup>

**GD 57 E 15** Registre de correspondance courante au départ (R/2).  
**1<sup>er</sup> octobre 1945-14 juin 1946**

<sup>20</sup> Auparavant rattachée à la 21<sup>e</sup> légion, la compagnie de Metz est rattachée à la 6<sup>e</sup> légion à compter du 1<sup>er</sup> juin 1946.

<sup>21</sup> Cette section est rattachée à la compagnie de Sarreguemines (21<sup>e</sup> légion).

<sup>22</sup> Auparavant rattachée à la compagnie de Moselle, la section de Metz est rattachée à la compagnie de Metz à compter du mois de février 1945.

<sup>23</sup> Rattachée à la compagnie de Sarreguemines (21<sup>e</sup> légion).

## Section de Thionville

- GD 57 E 16-18** Registres de correspondance courante au départ (R/2). **1944-1946**
- |           |   |
|-----------|---|
| <b>16</b> | 1 <sup>er</sup> janvier 1944 au 31 mai 1945 |
| <b>17</b> | 1 <sup>er</sup> juin au 21 décembre 1945    |
| <b>18</b> | 23 décembre 1945 au 6 septembre 1946        |
- GD 57 E 19** Registre de correspondance confidentielle au départ (R/4).  
**6 janvier 1945-23 décembre 1946**

## Brigade territoriale d'Ars-sur-Moselle (section de Metz)

- GD 57 E 20-21** Registres de correspondance courante au départ (R/2). **1944-1947**
- |           |                                     |
|-----------|-------------------------------------|
| <b>20</b> | 8 octobre 1944 au 19 septembre 1946 |
| <b>21</b> | 20 septembre 1946 au 2 janvier 1947 |
- GD 57 E 22** Registre de correspondance confidentielle au départ (R/4).  
**15 février 1945-1<sup>er</sup> décembre 1948**

## Brigade territoriale de Boulay (section de Boulay)

- GD 57 E 23-24** Registres de correspondance courante au départ (R/2). **1944-1946**
- |           |                                   |
|-----------|-----------------------------------|
| <b>23</b> | 5 décembre 1944 au 2 octobre 1946 |
| <b>24</b> | 7 octobre au 31 décembre 1946     |

## Brigade territoriale de Château-Salins (section de Château-Salins)

- GD 57 E 25-26** Registres de correspondance courante au départ (R/2). **1944-1946**
- |           |                                   |
|-----------|-----------------------------------|
| <b>25</b> | 5 décembre 1944 au 2 octobre 1946 |
| <b>26</b> | 7 octobre au 31 décembre 1946     |





**Brigade territoriale de Faulquemont  
(section de Boulay)**

**GD 57 E 36**      Registre de correspondance courante au départ (R/2).  
**16 décembre 1944-8 février 1946**

**Brigade territoriale de Fénétrange  
(section de Sarrebourg )**

**GD 57 E 37**      Registre de correspondance courante au départ (R/2).  
**1<sup>er</sup> juin 1945-24 décembre 1946**

**Brigade territoriale d'Hagondange  
(section de Metz)**

**GD 57 E 38-39**      Registres de correspondance courante au départ (R/2).  
**1944-1946**

<b>38</b>	21 octobre 1944 au 4 septembre 1946
<b>39</b>	16 septembre au 30 décembre 1946

**GD 57 E 40**      Registre de correspondance confidentielle au départ (R/4).  
26 septembre 1945-28 février 1947

**Brigade territoriale d'Hayange  
(section de Thionville)**

**GD 57 E 41-42**      Registres de correspondance courante au départ (R/2).  
**1944-1947**

<b>41</b>	19 novembre 1944 au 2 décembre 1945
<b>42</b>	2 décembre 1945 au 1 <sup>er</sup> janvier 1947

**GD 57 E 43**      Registre de correspondance confidentielle au départ (R/4).  
**16 octobre 1944-10 décembre 1946**

## Brigade territoriale d'Hettange-Grande (section de Thionville)

- GD 57 E 44-45** Registres de correspondance courante au départ (R/2). **1944-1946**
- |           |                                      |
|-----------|--------------------------------------|
| <b>44</b> | 26 septembre 1944 au 25 janvier 1946 |
| <b>45</b> | 26 janvier au 30 décembre 1946       |
- GD 57 E 46** Registre de correspondance confidentielle au départ (R/4).  
**25 décembre 1944-19 décembre 1946**

## Brigade territoriale de Metzervisse (section de Thionville)

- GD 57 E 47-48** Registres de correspondance courante au départ (R/2). **1944-1947**
- |           |                                |
|-----------|--------------------------------|
| <b>47</b> | 3 décembre 1944 au 17 mai 1945 |
| <b>48</b> | 20 mai 1945 au 4 janvier 1947  |

## Brigade territoriale d'Ottange (section de Thionville)

- GD 57 E 49** Registre de correspondance courante au départ (R/2).  
**2 janvier 1946-1<sup>er</sup> janvier 1947**
- GD 57 E 50** Registre de correspondance confidentielle au départ (R/4).  
**29 novembre 1944**
- GD 57 E 51-52** Répertoires des procès-verbaux (R/PV). **1944-1954**
- |           |   |
|-----------|---|
| <b>51</b> | 21 octobre 1944 au 18 novembre 1954         |
| <b>52</b> | 6 juillet au 29 décembre 1946 <sup>24</sup> |

<sup>24</sup> Répertoire ouvert en parallèle avec le précédent (GD 57 E 51).

**Brigade territoriale de Phalsbourg  
(section de Sarrebourg)**

**GD 57 E 53**      Registre de correspondance courante au départ (R/2).  
29 mai 1945-1<sup>er</sup> janvier 1947

**Brigade territoriale de Puttelage-aux-Lacs  
(section de Forbach)**

**GD 57 E 54**      Registre de correspondance confidentielle au départ (R/4).  
5 janvier 1944-20 novembre 1946<sup>25</sup>

**GD 57 E 55**      Carnet de déclarations du gendarme Deutsch.  
24 juin 1939-13 juin 1943

**Brigade territoriale de Remilly  
(section de Metz)**

**GD 57 E 56-57**      Registres de correspondance courante au départ (R/2).  
1944-1947

<b>56</b>	15 décembre 1944 au 27 février 1946
<b>57</b>	2 mars 1946 au 2 janvier 1947

**Brigade territoriale de Rombas  
(section de Metz)**

**GD 57 E 58**      Registre de correspondance courante au départ (R/2).  
16 octobre 1944-21 septembre 1946

---

<sup>25</sup> Lacunaire.

**Brigade territoriale de Sierck  
(section de Boulay)**

**GD 57 E 59**      Registre de correspondance courante au départ (R/2).  
24 juillet 1946-3 janvier 1947

**Brigade territoriale de Solgne  
(section de Metz)**

**GD 57 E 60**      Registre de correspondance courante au départ (R/2).  
8 avril-31 décembre 1946

**GD 57 E 61**      Registre de correspondance confidentielle au départ (R/4).  
10 mai 1945-5 mars 1947

**Brigade territoriale de Stiring-Wendel  
(section de Forbach)**

**GD 57 E 62**      Registre de correspondance courante au départ (R/2).  
7 juin 1945-3 janvier 1947

**Brigade territoriale des Troisfontaines  
(section de Sarrebourg)**

**GD 57 E 63**      Registre de correspondance confidentielle au départ (R/4).  
19 juin-17 décembre 1946

**Brigade territoriale de Vic-sur-Seille  
(section de Château-Salins)**

**GD 57 E 64**      Registre de correspondance courante au départ (R/2).  
1<sup>er</sup> décembre 1944-30 décembre 1946

**Brigade territoriale de Vigy  
(section de Metz)**

**GD 57 E 65**      Registre de correspondance confidentielle au départ (R/4).  
26 juin-2 septembre 1946



# **TABLE DES MATIERES**

<b>Introduction</b>	3
<b>Sommaire</b>	9
<b>Répertoire</b>	11
<b>Table des matières</b>	21